

SGA Cup: Fischer Z – Espion (thuis)

Normaal gesproken strandt het Fischer Z SGA beker team in de eerste ronde. Niet zozeer omdat het aan kwaliteit ontbreekt, maar vaak door botte pech dan wel kleine ongelukjes. De marge voor fouten in een viertalwedstrijd is nu eenmaal kleiner dan voor een achtal. Om het team moreel te ondersteunen werden de bekerwedstrijden voor KNSB en SGA op één avond gepland: 21 november.

Kees was net terug van zijn escapade naar Zuid-Afrika, in een poging eindelijk zelf het Zuiderkruis te kunnen aanschouwen in de sterrenhemel. Vanzelfsprekend was het schaken daarbij enigszins op de achtergrond geraakt. Na een interessante opening vol penningen en tegenpenningen was uiteindelijk een lange afwikkeling op het bord gekomen.

Kijkt u even mee?

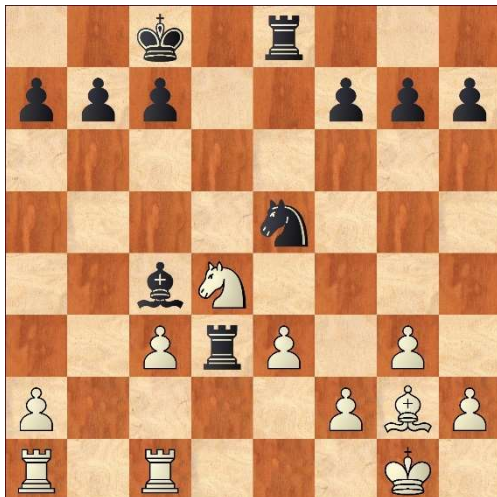

De Kruif – De Zwart, na 18. Te1-c1

Het eerste wat opvalt is de vreemde positie van de toren op d3: in gevaar of niet?

Daar is een oplossing voor: 18...c5 19. f4 Pg4 20. Lf1 cxd4 21. cxd4 Td2 22. Lxc4 Kb8 23. Lxf7 Pxf2 24. Lxe8 Pf3+, alleen is het dan wel meteen remise door eeuwig schaak.

Dat wilde zwart blijkaar niet.

18...Te8-d8?

Er was een betere zet: 18...Td2! Na het mogelijk vervolg 19. Pb3 Lxb3 20. axb3 a6 staat zwart een tikkeltje beter, maar is de remise niet ver weg meer.

19. f2-f4! c7-c5?

Een zet geleden was dit nog goed genoeg voor remise, maar hier is het de beslissende fout. Zwart restte niets beter dan de kwaliteit te geven met 19...Pg4 20. Lf1 Pxe3 21. Lxd3 Lxd3 22. Te1 Pd5, al staat wit beter na het consoliderende 23. Tac1.

20. f4xe5 c5xd4 21. c3xd4 Td3xe3

Zwart berust.

De c-lijn die zoeven nog stevig gesloten was, beslist nu de partij. Ook 21...b5 helpt niet: 22. a4 a6 23. axb5 axb5 24. Lc6 Kb8 25. Tab1 Tb3 26. Txb3 Lxb3 27. Lxb5 en het eindspel met twee pionnen meer levert niet al te veel technische problemen meer op.

22. Te1xc4+

Maar ja, een stuk meer plus een sterke aanval is erg veel en het duurde dan ook niet lang meer voordat zwart de koning omlegde.

Dat was een goed begin, al was het mogelijk om des keizers baard. Een eigenaardigheidje van bekerwedstrijden: bij een 2-2 eindstand valt eerst het laatste bord af...

Hoewel het zachte weer daar nauwelijks aanleiding toe gaf, verscheen Leo getooid met een stevige muts. Bescherming van het denkraam natuurlijk!

In de opening zette onze man dat aan het werk en hij grabbelde een pion mee op de damevleugel. Daarvoor had de tegenstander echter behoorlijk wat compensatie. Had hij nog een tweede pion geofferd, dan had het er somber uitgezien, maar dat liet hij gelukkig na.

De ontwikkelingsvoorsprong van zwart valt meteen op. Ziet u hoe het nu verder moet?



Littel - Van Velden, na 15. Tc1-d1

15... Pe5-g4?!

Niet het sterkste. Beter was 15...Ta8 16. Db4 Dg5 17. h4 Dg4 18. Pxc6 bxc6 19. Dxc4 Pxc4 20. Le2 Ph6 21. 0-0 Teb8 en zwart heeft typisch Wolgacompensatie in de vorm van druk tegen de witte damevleugel.

16. Lf1-e2 Te8xe3!?

Een zeer creatieve zet, maar Leo reageerde a tempo met het correcte antwoord! Daarmee hield hij ook zijn voordeel vast:

17. 0-0!

Het is bijna niet te geloven, maar zwart heeft voldoende tegenspel voor de volle toren na 17. fxe3 Pxe3 (dreigt Lxd4 en Pc2+) 18. Dc5 Pxc2+ 19. Kf2 Ph4. Nou ja, niet helemaal onbegrijpelijk want er dreigt dame vangst met Lf8 en Ta8...

Een alternatief was 17. Pxc6 Txe2+ 18. Pxe2 bxc6, maar dan heeft zwart voldoende compensatie voor de kwaliteit.

17...Tb8-a8 18. Da3-b4 Te3xe2 19. Pd4xe2 Dd8-g5?

Mist weer een kans op tegenspel. Met 19...d4 20. Pxd4 Dc7 21. g3 Lxd4 22. Dxd4 Pe5 had zwart maximaal gebruik gemaakt van de samenwerking tussen loper en paard langs de lange diagonaal. Na 23. f4 Pf3+ 24. Txf3 Lxf3 25. Td2 staat wit beter, maar is remise de meest waarschijnlijke uitslag.

20. Db4-f4! Dg5-h5?

Nu worden desondanks de dames geruild, waarmee het zwarte tegenspel verdwijnt. Door zelf te ruilen met 20...Dxf4 had zwart het wit lastiger kunnen maken: 21. Pxf4 d4 22. Pce2 Txa2 23. Pxd4 Lxd4 24. Txd4 Txb2 25. Pxc6 hxc6 26. Txc4 zal wit wel gewonnen staan, maar het lijkt mij behoorlijk lastig.

21. h2-h3 Pg4-e5 22. Pe2-g3 Dh5-h6 23. Df4xh6 Lg7xh6 24. Pg3-e2

En Leo maakte de technische klus keurig af.

Daarmee waren twee punten binnen, maar de wedstrijd nog lang niet. Zou Espion winnen aan bord een en drie, dan was de match alsnog voor hen... Leuk zo'n bekerwedstrijd!

Minze was net terug van operabezoek uit Parijs – ja, onze jongens zien nog eens wat van de wereld! Geconfronteerd met de uiterst solide Colle koos hij voor een Stonewall opstelling: wat jij kan, kan ik

beter! Wit heeft net een bekende fout gemaakt en zwart kan nu profiteren. Ziet u hoe?



Wastiaux - Bij de Weg, na 13. h2-h3

13...c5-c4!

Inderdaad. De zwarte aanval op de damevleugel komt snel op gang.

14. Ld3xe4 f5xe4 15. Pf3-h2 b6-b5 16. f2-f3 b5-b4 17. Pd2-b1

De enige verdediging. Na 17. fxe4 bxc3 18. Pb1 c2 is de pret snel voorbij voor wit.

17...b4xc3!?

Altijd een lastige beslissing: wanneer moet ik de lijn openen? Het alternatief 17...Ld7 18. fxe4 Le8 19. exd5 exd5 20. e4 Lg6 was ook zeer interessant.

18. b2xc3?

Waarom niet 18. Pxc3? Natuurlijk staat zwart beter na 18...Pb4 19. Kb1 Tb8 20. Td2 Pd3 21. Ka1, maar de partijzet had tot verlies moeten leiden.

18...e4xf3 19. Ph2xf3 Lc8-d7?!

De eerste stap van het rechte pad. Na 19...Tb8 20. Td2 e5 21. g4 (21. dxe5 Pxe5 22. Pxe5 Dxe5 is ook geen pretje) exd4 22. exd4 Dh6 hangen er te veel stukken aan de witte zijde.

20. Th1-f1 Dd6-g3?!

Een zet aan de verkeerde kant. Na 20...Tfb8 21. Td2 Le8 (op weg naar g6) loopt de zwarte aanval op roletjes.

21. Pf3-d2?!

Beter was het om de koning meteen naar a1 te brengen met Kb2!

21...e6-e5?!

Weer was Tfb8 beter, maar lezer, mijn verhaal wordt saai...

22. Tf1-f3?!

Waarom niet Txf8? Zoveel mogelijk zware stukken ruilen om het gevaar van de open lijn te neutraliseren!

22...Dg3-g6 23. Td1-f1 e5xd4?

En zwart moet dus ook ruil van de zware stukken vermijden! Na 23...Tfe8 24. Df2 Tab8 25. Tg3 De6 staat zwart nog steeds erg goed. Nu verdwijnt het zwarte voordeel als sneeuw voor de zon.

24. Tf3xf8+ Ta8xf8 25. Tf1xf8+ Kg8xf8 26. e3xd4 Dg6-f5 27. Pd2-f3

En in dit eindspel zijn de kansen ongeveer gelijk, al probeerde wit het nog een tijdje. Daarmee was de wedstrijd in feite binnen, en speelde ikzelf om des keizers baard... Dat ging me overigens goed af!

Dick en ik zijn inmiddels bezig aan een themamatch in de Engelse opening rond de zet h7-h5. Verleden jaar bleek dat de aanzet tot maar liefst drie partijen waar ik dezelfde opzet kon uitproberen – overigens met niet zo'n geweldig resultaat (0,5 uit 3). Dat moet beter dit jaar!

We hadden hier allebei nog een half uur over: niet veel in zo'n volle stelling! Ziet u hoe zwart het paard op e4 kan aantasten?

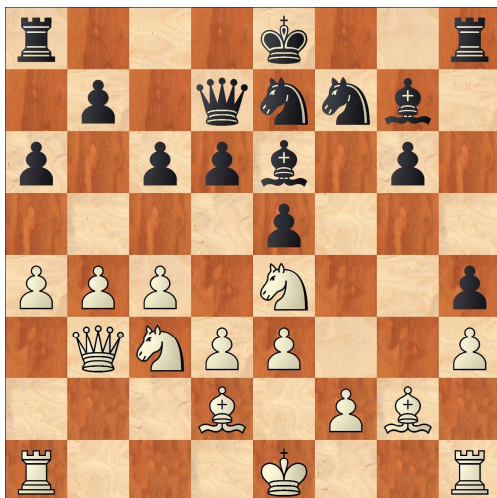

Van der Eijk – Peewee, na 17. a3-a4

17... b7-b6!

Inderdaad, dat is de zet! En wit gaat meteen in de fout.

18. f2-f4?

Tijdens het overdenken van b6 had ik me vooral beziggehouden met 18. a5. Wanneer zwart dan zijn plannen met d5 doorzet, rookt hij een zware pijp: 18...d5? 19. axb6 dxe4 20. Pxe4 en de witte vrijpion op b6 is ontzettend gevaarlijk. Ook 18...bxa5 is niet geweldig, al staat zwart wel gelijk na 19. Txa5 0-0 20. Da3 Dc8. Het beste is 18...b5 en zwart behoudt de controle over de stelling.

18...d6-d5

De keuze was ruim, want ook 18...exf4 19. exf4 d5 20. Pf2 dxc4 21. dxc4 Pd6 is niet slecht voor zwart.

19. Pe4-g5 Pf7xg5 20. f4xg5 0-0 21. 0-0-0 b6-b5 22. c4xd5?

Daarmee gooit wit de stelling open, en dat kan alleen zwart maar helpen. Een taaiere verdediging was 22. Le1 dxc4 23. dxc4 Da7 24. e4 Lxc4 25. Dc2, al staat zwart na 25...a5 veel beter.

22...c6xd5 23. d3-d4

Wanhoop, maar 23. Da3 Tf2 24. Thg1 Tac8 25. Kb1 e4 26. d4 Dc6 helpt ook niet meer. Het einde komt geforceerd en snel omdat alle zwarte stukken aan de slotaanval meewerken:

23...Ta8-c8 24. Kc1-b1 Tf8-f2 25. Lg2-f1 e5xd4 26. e3xd4 Le6-f5+ 27. Kb1-a1 b5xa4 28. Pc3xa4 28...Lg7xd4+ 29. Ld2-c3

Na 29. Pc3 volgt eenzelfde wending: 29...Txc3 30. Lxc3 Da4+ en wint.

29...Dd7xa4+ en 0-1

Al met al een verdiende overwinning, waarbij merkwaardig genoeg Minze – die de objectief beste stelling had – in remise moest berusten. De volgende ronde is pas ergens in januari 2017, dus we kunnen ons voorlopig nog wentelen in de gedachte dat alles nog mogelijk is!

Scoreverloop

Kees (w)	1	1
Leo (w)	1	2
Peewee (z)	1	3
Minze (z)	½	3½

PS

Het KNSB-beker team verloor helaas met dezelfde cijfers tegen Oud Zuylen...